

## INFORMARE PUBLICĂ

*În conformitate cu prevederile art. 5, alin (1) din Legea nr. 544 din 12.10.2001 privind liberul acces la informațiile de interes public, Unitatea Militară nr. 01853 Capu Midia - Școala de Instruire pentru Apărarea Antiaeriană (Șc.Instr.Ap.AA) comunică următoarele informații de interes public:*

Pe teritoriul Unității Militare nr. 01853 Capu Midia - Școala de Instruire pentru Apărare Antiaeriană (Șc.Instr.Ap.AA.) funcționează următoarele poligoane:

- Poligonul Complex de Trageri Capu Midia;
- Poligonul de tragere cu armamentul de infanterie.

### 1. AUTORIZĂRI DE FUNCȚIONARE

**a) Poligonul Complex de Trageri Capu Midia**, amplasat în cadrul imobilului cu indicativ de cazarmă 769 , județul Constanța, în apropierea localității Corbu, înscris în C.F. nr. 110412, 111144 și 111053, nr. cadastral/ topo 110412, 111144 și 111053, cu nr. 12476 din 17.02.2012, 99045 din 10.12.2012 și 99034 din 10.12.2012 este omologat, în baza Dosarelor de omologare cu nr.A-2754 din 24.10.2013 și A-1117 din 19.03.2021 pentru desfășurarea activităților de instrucție și trageri cu următoarele categorii de armament: sisteme de armament sol-aer, navă-aer, aer-aer, aer-sol, sol-sol, sol-navă, navă-navă, conform Autorizației de funcționare nr. C13115 din 01.11.2013 și Certificatului de omologare și funcționare nr.C-1276 din 29.03.2021 emise de Statul Major al Forțelor Aeriene din cadrul Ministerului Apărări Naționale.

**b) Poligonul de tragere cu armamentul de infanterie**, amplasat în cadrul imobilului cu indicativ de cazarmă 769 , județul Constanța, în apropierea localității Corbu, înscris în C.F. nr. 110412, 111144 și 111053, nr. cadastral/ topo 110412, 111144 și 111053, cu nr. 12476 din 17.02.2012, 99045 din 10.12.2012 și 99034 din 10.12.2012 este omologat, în baza Dosarului de omologare nr. A-4070 din 29.11.2010 pentru desfășurarea tragerilor cu armamentul de infanterie specificat în extrasul din Actul de omologare, conform Autorizației de funcționare nr. C17416 din 07.12.2010 emisă de Statul Major al Forțelor Aeriene din cadrul Ministerului Apărări Naționale.

2. Planul de situație al U.M01853 Capu Midia.

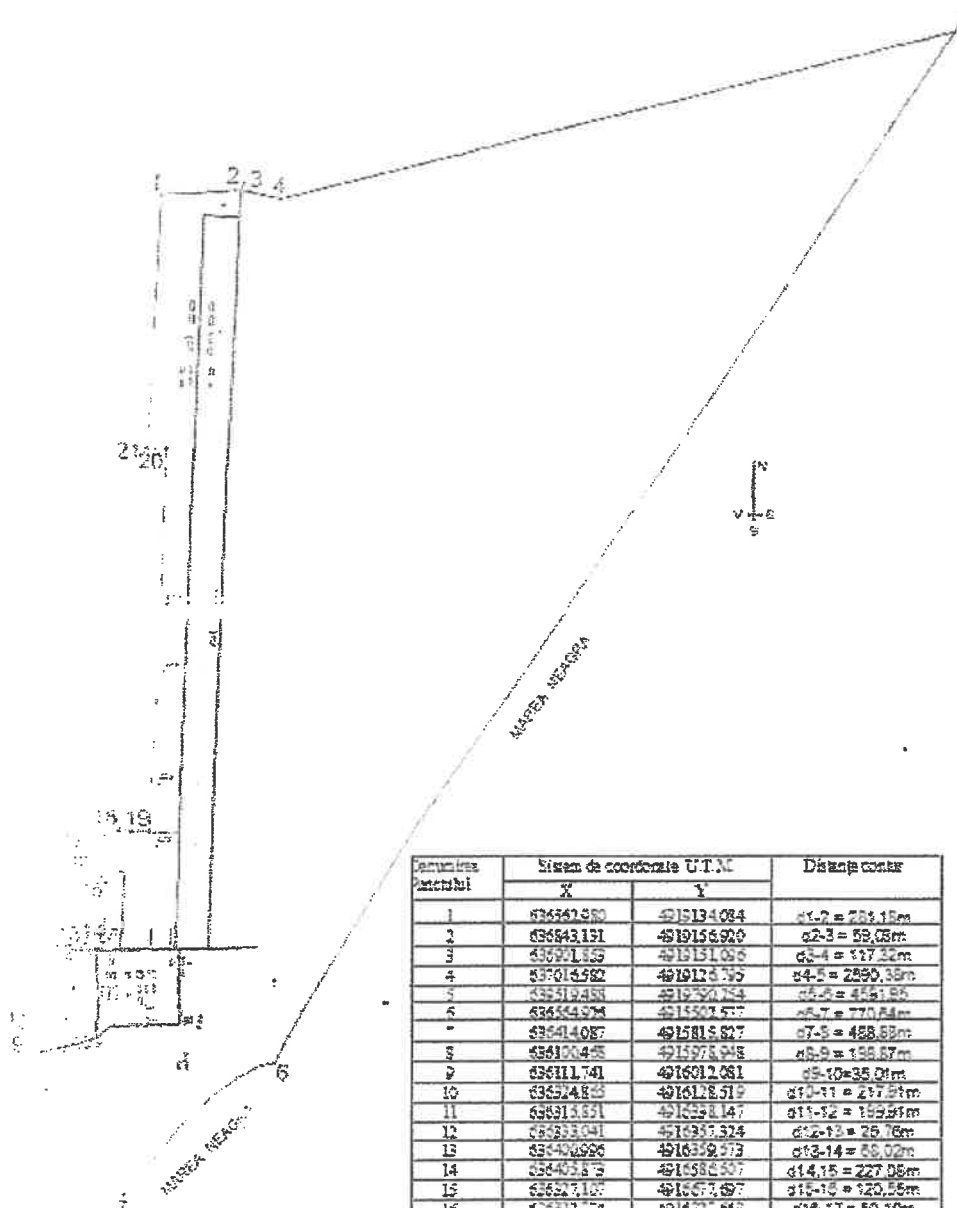

Punctele Pentru Punctul	Sistem de coordonate U.T.M.		Distanța contor
	X	Y	
1	636442.880	4919134.084	a1-2 = 261.18m
2	636443.131	4919156.920	a2-3 = 59.08m
3	636443.159	4919151.096	a3-4 = 117.32m
4	636443.582	4919126.795	a4-5 = 2890.38m
5	636443.458	4919197.354	a6-5 = 4161.85
6	636443.724	4919201.577	a8-7 = 770.64m
7	636444.087	4919181.827	a7-8 = 488.88m
8	636444.458	4919197.948	a8-9 = 198.87m
9	636444.741	4919201.081	a9-10 = 35.07m
10	636444.845	4919201.517	a10-11 = 217.87m
11	636444.851	4919201.147	a11-12 = 199.81m
12	636444.841	4919201.324	a12-13 = 26.76m
13	636444.896	4919201.573	a13-14 = 58.02m
14	636444.915	4919201.657	a14-15 = 227.08m
15	636444.937	4919201.697	a15-16 = 120.58m
16	636444.974	4919201.663	a16-17 = 50.10m
17	636444.924	4919201.561	a17-18 = 197.88m
18	636444.953	4919201.576	a18-19 = 114.88m
19	636444.919	4919201.484	a19-20 = 1414.13m
20	636444.901	4919196.387	a20-21 = 76.78m
21	636444.958	4919196.531	a21-1 = 838.41m

### Măsuri de siguranță generale și nemijlocite

Măsurile de siguranță generală și nemijlocită se organizează și se execută cu scopul de a asigura protecția personalului și obiectivelor din zona poligonului și zonele învecinate, precum și a persoanelor, animalelor, autovehiculelor, ambarcațiunilor, navelor maritime și aeronavelor, ce apar întâmplător (neprogramat) în aceste zone, pe timpul desfășurării activităților de trageri.

Măsurile de siguranță generală se adoptă din momentul începerii tragerilor și se aplică până la terminarea activităților. Înștiințarea este realizată prin arborarea steagului galben (aprinderea becului galben).

Măsurile de siguranță nemijlocită se adoptă pe durata tragerilor, din momentul arborării steagului roșu (aprinderea becului roșu) și până în momentul terminării tragerilor.

Zona de siguranță a Poligonului Capu Midia - cuprinde spațiul terestru, aerian și maritim complementare poligonului/câmpului/sectorului de tragere propriu-zis, lateral și în adâncime, destinate captării proiectilelor/bombelor/gloantelor și schijelor în scopul prevenirii accidentelor datorate ricoșeelor, erorilor de determinare și înregistrare a elementelor de tragere și instabilității unor categorii de tehnică pe timpul tragerilor.

Zona de siguranță se compune din:

a) sectoarele de siguranță laterale situate în lungul poligonului, sectorul de siguranță laterală din dreapta fiind mai mare decât cel din stânga;

b) sectorul de siguranță din spate, denumit și sectorul de captare a proiectilelor sau gloantelor, situat în adâncime, începând de la ultimul aliniament de ținte/obiective.

Limitele exterioare ale zonei de siguranță sunt situate la cel puțin 1000 m față de orice localitate, grup social sau alte construcții de interes public, șosele cu circulație intensă, căi ferate, linii de înaltă tensiune, ferme agricole etc.

### Sectoare de siguranță

a) Sectoare de siguranță pentru tragerile cu sisteme de armamente cu bătaie mai mică de 20 Km

Nr. Punct	LATITUDINE NORDICĂ			LONGITUDINE ESTICĂ		
	Grade	Minute	Secunde	Grade	Minute	Secunde
1	44	25	26	28	42	30
2	44	29	30	28	55	35
3	44	25	04,5	29	01	12
4	44	19	42	29	00	49
5	44	14	34,4	28	57	55,2
6	44	13	06	28	56	20
7	44	22	05	28	42	25

Înălțimea maximă: 15 km.

b) Sectoare de siguranță pentru tragerile cu sisteme de armamente cu bătaie mai mare de 20 Km

Nr. Punct	LATITUDINE NORDICĂ			LONGITUDINE ESTICĂ		
	Grade	Minute	Secunde	Grade	Minute	Secunde
1	44	24	00	28	42	25
2	44	29	30	28	55	35
3	44	29	33	29	31	07
4	44	24	12,75	29	31	55,4
5	44	09	01,5	29	26	43,3
6	44	04	27,5	29	22	18,7
7	44	13	33	28	51	30,5
8	44	22	05	28	42	25

Înălțimea maximă: 30 km.

HARTA  
 CU ZONELE DE SIGURANTA ALE POLIGONULUI COMPLEX DE TRAGERI CAPU MIDIA  
 SCARA 1:200 000

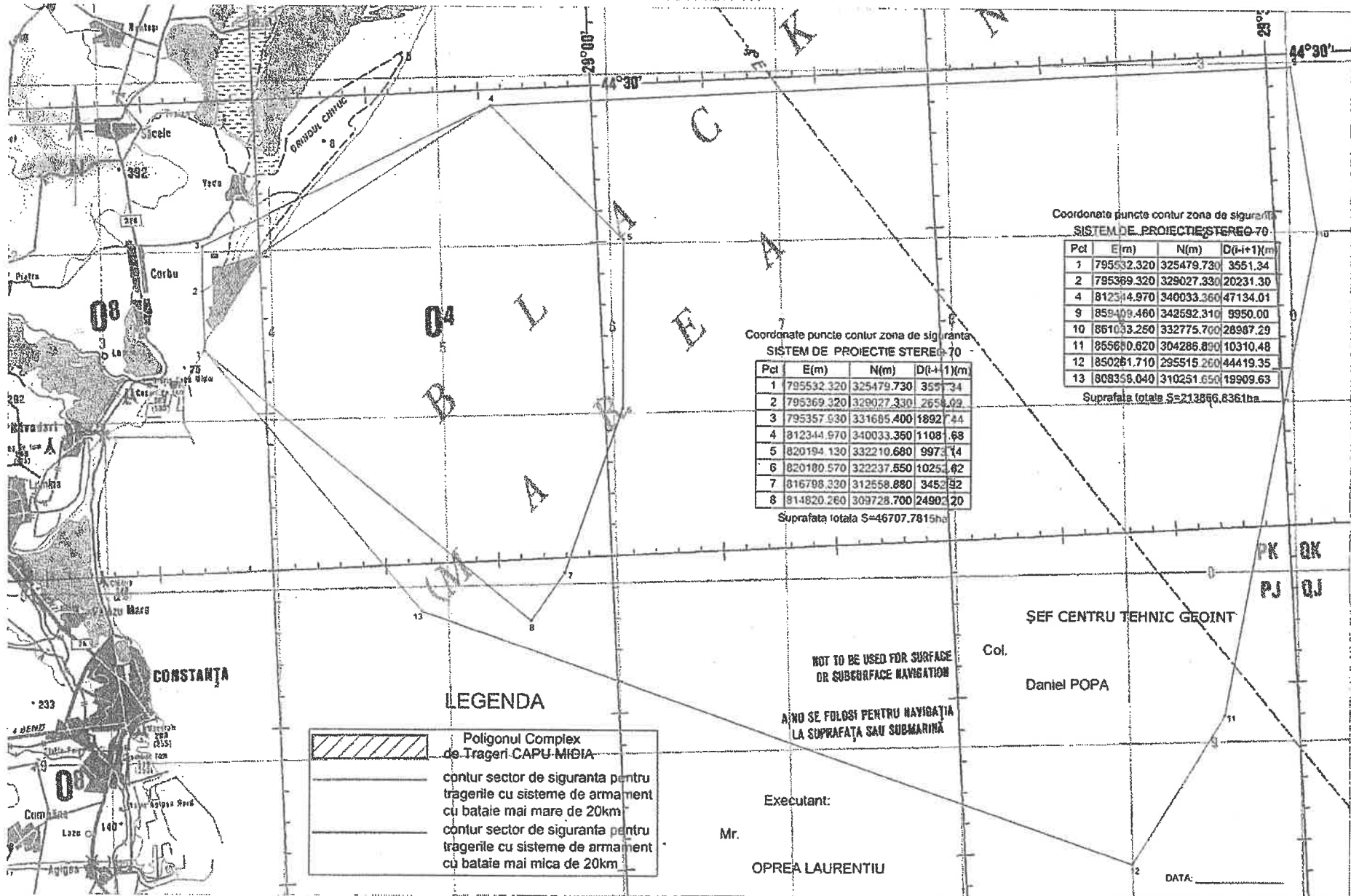

Coordonate puncte contur zona de siguranta  
 SISTEM DE PROIECTIE STEREO-70

Pct	E(m)	N(m)	D(i-i+1)(m)
1	795532.320	325479.730	3551.34
2	795369.320	329027.330	20231.30
4	812344.970	340033.360	47134.01
9	858409.460	342592.310	9950.00
10	861033.250	332775.700	28987.29
11	865680.620	304286.890	10310.48
12	850261.710	295515.260	44419.35
13	808359.040	310251.650	19909.63

Suprafata totala S=213866.8361ha

Coordonate puncte contur zona de siguranta  
 SISTEM DE PROIECTIE STEREO-70

Pct	E(m)	N(m)	D(i-i+1)(m)
1	795532.320	325479.730	3551.34
2	795369.320	329027.330	2654.09
3	795357.930	331685.400	18927.44
4	812344.970	340033.360	11081.68
5	820194.130	332210.680	9973.14
6	820180.570	322237.550	10251.62
7	816798.330	312558.880	3452.92
8	814820.260	309728.700	24901.20

Suprafata totala S=46707.7815ha

LEGENDA

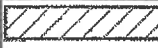
-  Poligonul Complex de Trageri CAPU-MIDIA
-  contur sector de siguranta pentru tragerile cu sisteme de armament cu bataie mai mare de 20km
-  contur sector de siguranta pentru tragerile cu sisteme de armament cu bataie mai mica de 20km

NOT TO BE USED FOR SURFACE OR SUBSURFACE NAVIGATION

NU SE FOLOSI PENTRU NAVIGATIA LA SUPRAFATA SAU SUBMARINA

ŞEF CENTRU TEHNIC GEOINT

Col.

Daniel POPA

Executant:

Mr.

OPREA LAURENTIU

DATA: \_\_\_\_\_

**HARTA**  
CU ZONA MILITARA RESTRICTIONATA  
A POLIGONULUI COMPLEX DE TRAGERI CAPU MIDIA  
SCARA 1:15 000

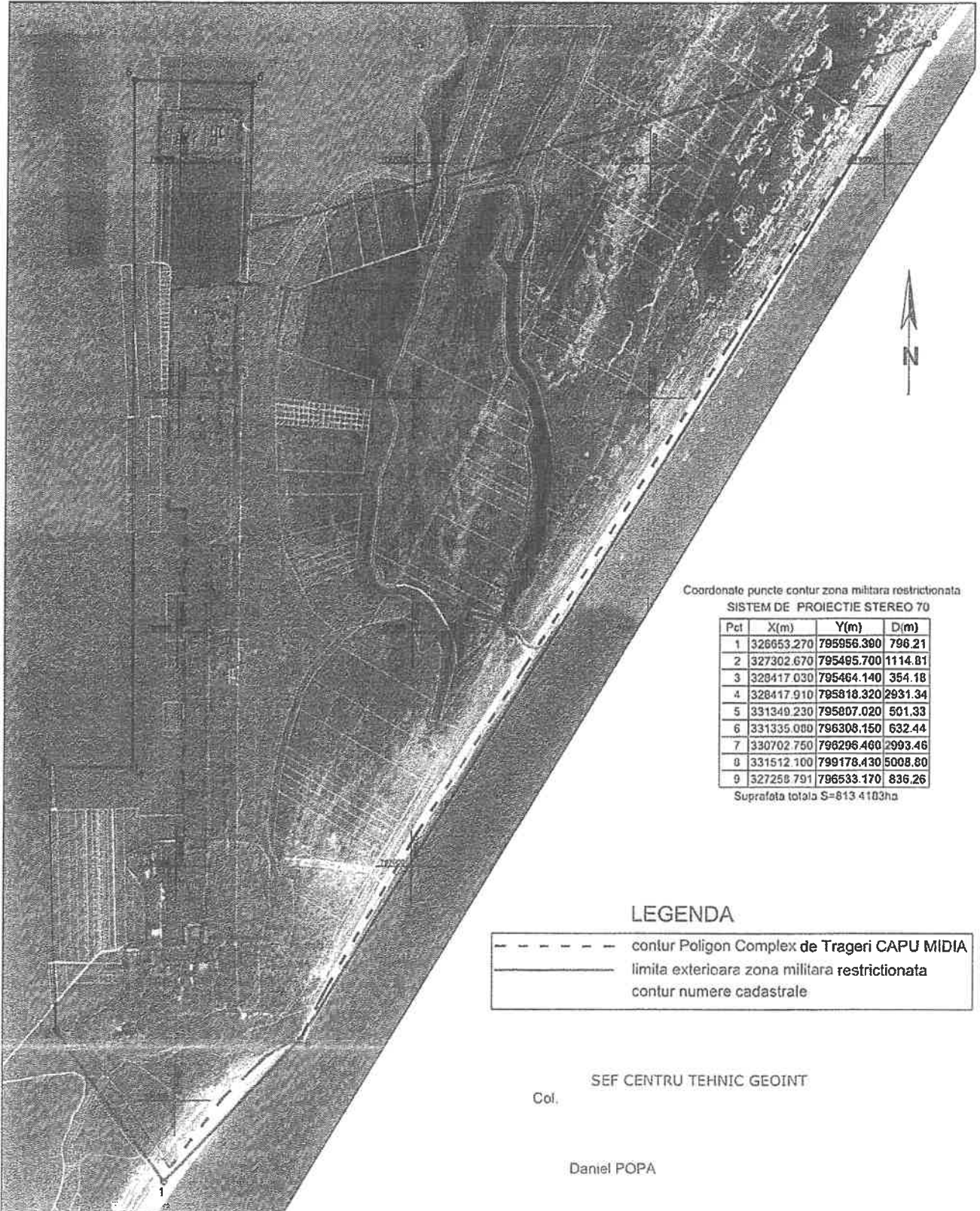

Coordonate puncte contur zona militara restrictionata  
SISTEM DE PROIECTIE STEREO 70

Pct	X(m)	Y(m)	D(m)
1	326653.270	795956.300	796.21
2	327302.670	795495.700	1114.81
3	328417.030	795464.140	354.18
4	328417.910	795818.320	2931.34
5	331340.230	795807.020	501.33
6	331335.000	796306.150	632.44
7	330702.750	796296.460	2993.46
8	331512.100	799178.430	5008.80
9	327258.791	796533.170	836.26

Suprafata totala S=813 4103ha

**LEGENDA**

-----	contur Poligon Complex de Trageri CAPU MIDIA
—————	limita exterioara zona militara restrictionata
—————	contur numere cadastrale

SEF CENTRU TEHNIC GEINT  
Col.

Daniel POPA

Executant:

Mr.

OPREA LAURENTIU

DATA: \_\_\_\_\_

**Modul de relationare a U.M. 01853 Capu Midia cu organele administrației publice locale și agenții economici care își desfășoară activitatea în vecinătatea U.M. 01853 Capu Midia pe timpul desfășurării activităților în poligon**

După primirea planurilor tragerilor în Poligonul Capu Midia, comandantul U.M. 01853 Capu Midia ia legătura cu agenții economici și cu autoritățile locale implicate în realizarea/ aplicarea/ respectarea măsurilor de siguranță pe timpul tragerilor cu cel puțin o lună înainte de începerea seriilor de tragere și ori de câte ori este nevoie, stabilind unele măsuri care privesc siguranța generală a tragerilor și perioadele când se interzice accesul personalului și diferitelor mijloace terestre, maritime și aeriene în zona poligonului. Cu această ocazie se va încheia un protocol din care să rezulte clar atribuțiile reciproce. Totodată, va solicita în scris Consiliului local pe teritoriul căruia se găsește poligonul elaborarea unei decizii cu privire la restricțiile ce trebuie respectate de locuitorii localităților din împrejurimi, pe timpul executării tragerilor.

Cu 5-10 zile înainte de începerea fiecărui tip de activitate militară cu trageri reale care se desfășoară pe teritoriul U.M. 01853 Capu Midia, comandantul U.M. 01853 Capu Midia informează, în scris, instituțiile și autoritățile locale cu care a încheiat protocoale, despre zilele de executare a activităților în poligon, durata, zona și drumurile ce se interzic precum și alte date necesare pentru prevenirea populației.

Obligațiile ce revin organelor administrației publice locale, agenților economici care își desfășoară activitatea în vecinătatea U.M. 01853 Capu Midia pe timpul desfășurării activităților în poligon, implicate în realizarea/ aplicarea/ respectarea măsurilor de siguranță pe timpul tragerilor sunt cele stabilite de comun acord în baza protocoalelor încheiate înaintea începerii anului de trageri.

**2.1 Extras din Actul de omologare nr. A-4070 din 29.11.2010 al Poligonului de tragere cu armamentul de infanterie**

**Destinația poligonului de tragere cu armamentul de infanterie**

**1. Trageri cu următoarele categorii de armament:**

- pistol;
  - pistol mitralieră;
  - pușcă;
  - pușcă automată;
  - pușcă mitralieră;
  - pușcă cu lunetă;
  - pușcă de vânătoare;
  - mitralieră;
  - aruncător de grenade;
  - aruncător de grenade antitanc.
2. Aruncarea grenadelor de mână de exercițiu și de război.
3. Ședințe de distrugeră cu încărcătură explozivă.

**Compunerea poligonului**

**1. Sectorul de tragere cu armamentul de infanterie**

- *dispunere*: centrul sectorului este situat în punctul de coordonate 44°23'27" lat. N și 28°43'26" long. E;
- *delimitare*: la Nord și la Sud - biută amenajată;  
la Vest - biută amenajată;  
la Est - Marea Neagră.
- *dimensiuni*: lungime: 475m;  
lățime: 53 m.
- *zona de siguranță*
  - delimitare: limitele exterioare ale zonei de siguranță sunt situate la o distanță de aproximativ 5000 m față de centrul localității Corbu și de aproximativ 7000 m față de centrul localității Vadu;

- dimensiuni: lungime: 5000m;  
lățime: 7000 m.
  - *fășii de siguranță*
  - fâșia lateral dreapta:
    - delimitare: 687 m Sud față de linia ce marchează latura dreaptă a sectorului de tragere;
    - dimensiuni: lungime 687 m;  
lățime 500 m;
  - fâșia lateral stânga:
    - delimitare: 400m N față de linia ce marchează latura stângă a sectorului de tragere;
    - dimensiuni: lungime 500 m;  
lățime 500 m;
2. Sectorul de aruncare a grenadelor de mână de război
- *dispunere*: centrul sectorului este situat în punctul de coordonate 44°23'10" lat. N și 28°43'20" long. E.
  - *delimitare*: la Nord - biuta ce marchează latura sudică a sectorului de tragere cu armamentul de infanterie;  
la Sud - gard exterior;  
la Est - Marea Neagră;  
la Vest - incinta administrativă.
  - *dimensiuni*: lungime: 150m;  
lățime: 75m.
  - *fâșie de siguranță dispusă în jurul șanțului-obiectiv de aruncare a grenadelor*
  - delimitare: la Nord - sectorul de distrugeri;  
la Est - Marea Neagră;  
la Vest - drum de acces ;  
la Sud - limita de Sud a unității.
  - dimensiuni: la Nord - 280m;  
la Est - 300m;  
la Vest - 420m;  
suprafață - 296,800 m<sup>2</sup>

3. Sectorul de distrugeri

- *dispunere*: centrul sectorului este situat în punctul de coordonate 44°23'11" lat. N și 28°43'12" long. E.
- *fâșie de siguranță dispusă în jurul platformei de distrugeri*
- delimitare: la Nord - limita de Nord a unității;  
la Est - Marea Neagră;  
la Vest - drum de acces;  
la Sud - limita de Sud a unității;
- dimensiuni: la Nord - 480m;  
la Est - 350m;  
la Vest - 420m;  
suprafață - 480,480 m<sup>2</sup>.

Măsuri de siguranță

- asigurarea pazei poligonului;
- oprirea tragerilor în momentul în care este semnalizată prima cădere a gloanțelor în afara zonelor de siguranță stabilite;
- executarea tragerii cu armamentul de infanterie este permisă numai pe direcția și în sensul de la VEST spre EST.

**Obligațiile reciproce ce revin U.M. 01853 Capu Midia și organelor administrației publice locale pe timpul desfășurării activităților în poligon**

Între U.M. 01853 Capu Midia pe de o parte și de cealaltă parte Primăria comunei Corbu se stabilesc următoarele obligații:

a) Pentru U.M. 01853 Capu Midia:

- la începutul fiecărui an calendaristic, U.M. 01853 Capu Midia va lua legătura cu Primăria comunei Corbu pentru informarea și cunoașterea din timp a perioadei de desfășurare a lucrărilor agricole în vecinătate astfel încât să se poată armoniza cu tragerile din aceste perioade;

b) Pentru Primăria comunei Corbu:

- să anunțe comandantul U.M. 01853 Capu Midia despre orice problemă, incident, neregulă sau consecință negativă pentru declanșarea sau continuarea tragerilor;

- să înștiințeze populația pe timpul executării tragerilor că semnalizarea se va executa prin ridicarea fanionului (balonului) roșu și aprinderea becului roșu noaptea;

- să înștiințeze populația ca în zona de siguranță a poligonului să nu se execute lucrări temporare sau permanente și să nu se depoziteze produse inflamabile.

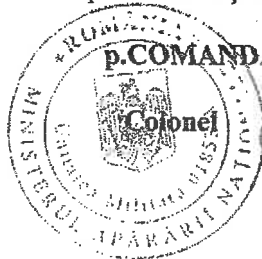

**p.COMANDANTUL UNITĂȚII MILITARE 01853**

Pentru detalii și informații suplimentare contactați ofițerul cu relațiile publice al Unității Militare 01853 Capu Midia, lt.MedreaAnca, la telefon 0241.765.400.

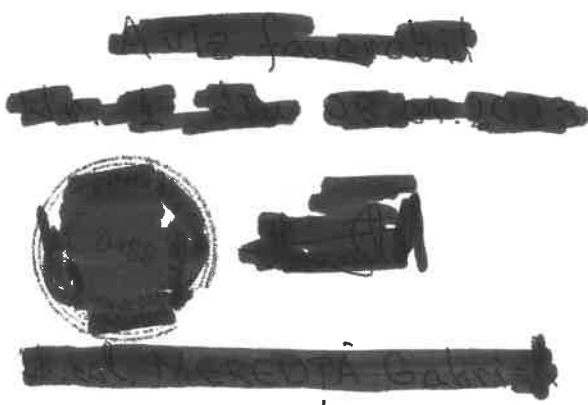



ROMÂNIA  
MINISTERUL APĂRĂRII NAȚIONALE  
STATUL MAJOR AL FORȚELOR AERIENE

CERTIFICAT  
DE OMOLOGARE ȘI FUNCȚIONARE

Nr. 1276 data 29.03.2021.

**POLIGONUL CAPU MIDIA**

amplasat în cadrul imobilului cu indicativ de cazarmă 769 județul CONSTANȚA, localitatea CORBU înscris în C.F. nr.111144, UAT Corbu, nr. cadastral 1111444, este omologat, în baza actelor de omologare nr. A-2754 din 24.10.2013 și A-1117 din 19.03.2021 pentru desfășurarea activităților de instrucție și trageri reale soi-aer, navă-aer, aer-aer, sol-sol, sol-navă, navă-navă cu toate tipurile de sisteme de arme precum și trageri reale aer-sol/aer-navă cu mitralierele, tunul de bord și PRND, aer-navă cu rachete dirijate și lansări contramăsuri C&F de la bordul elicopterelor.



ȘEFUL STAFULUI MAJOR AL FORȚELOR AERIENE

General-maior

Viorel/PANĂ

PREȘEDINTELE COMISIEI DE OMOLOGARE

Colonel

Virgil TOȘA

SECRETARUL COMISIEI DE OMOLOGARE

Locotenent colonel

Cristinel SIRITEANU

