

ROMÂNIA
MINISTERUL APĂRĂRII NAȚIONALE
UNITATEA MILITARĂ 01877
- PANTELIMON -

INFORMARE PUBLICĂ

În conformitate cu prevederile art. 5, alin (1) din Legea nr. 544 din 12.10.2001 privind liberul acces la informațiile de interes public, Unitatea Militară nr. 01877 Pantelimon – comunică următoarele informații de interes public:

Pe teritoriul Unității Militare 01877 Pantelimon funcționează următorul poligon:

- Poligonul de tragere cu armamentul de infanterie.

1. AUTORIZĂRI DE FUNCȚIONARE

Poligonul de tragere cu armamentul de infanterie, amplasat în cadrul imobilului cu indicativ de cazarmă 1070 Pantelimon, județul Ilfov, în apropierea localității Pantelimon, înscris în C.F. nr. 110909, nr. cadastral/ topo 110909, din 02.08.2013 este omologat, în baza Dosarului de omologare nr. A-2651 din 21.10.2011 pentru desfășurarea tragerilor cu armamentul individual de infanterie, ședințe de aruncarea grenadelor de mână de război și ședințelor de distrugerii reale, conform Autorizației de funcționare nr. C-4330 din 24.10.2011 emisă de Statul Major al Forțelor Aeriene din cadrul Ministerului Apărării Naționale.

2. EXTRAS din Actul de Omologare nr. A-2651 din 21.10.2011 al Poligonului de tragere cu armamentul de infanterie al U.M. 01877 Pantelimon

2.1 Planul de situație al U.M. 01877 Pantelimon

Zona militară restricționată

a) Schema cu zona militară restricționată

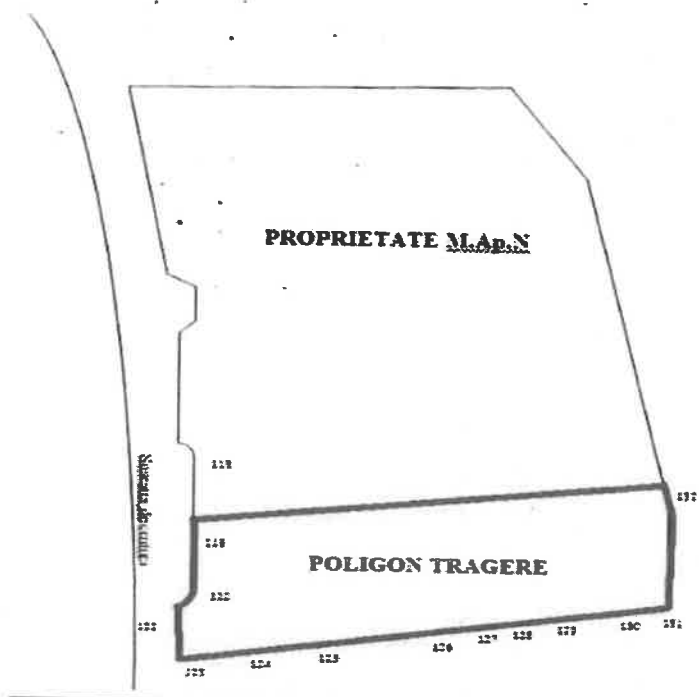

b) Coordonatele zonei militare restricționate

Nr. Pct.	Coordonate pct.de contur		Lungimi laturi D(i,i+1)
	X [m]	Y [m]	
118	329688.415	598458.588	26.612
119	329661.906	598460.923	26.082
120	329635.860	598462.284	3.556
121	329632.981	598460.196	23.508
122	329609.479	598460.735	5.444
123	329604.042	598461.008	17.861
124	329608.729	598478.243	38.169
125	329617.855	598515.305	72.329
126	329635.515	598585.445	79.290
127	329654.871	598662.336	7.766
128	329656.771	598669.866	37.256
129	329667.310	598705.600	67.016
130	329686.984	598769.663	17.924
131	329692.322	598786.774	61.279
132	329752.678	598776.177	264.077

2.2 Măsuri de siguranță generale și nemijlocite

Măsurile de siguranță generală și nemijlocită se organizează și se execută cu scopul de a asigura protecția personalului și obiectivelor din zona poligonului și zonele învecinate, precum și a persoanelor, animalelor, autovehiculelor, ce apar întâmplător (neprogramat) în aceste zone, pe timpul desfășurării activităților de trageri.

Măsurile de siguranță generală se adoptă din momentul începerii tragerilor și se aplică până la terminarea activităților.

Măsurile de siguranță nemijlocită se adoptă pe durata tragerilor, din momentul arborării steagului roșu (aprinderea becului roșu) și până în momentul terminării tragerilor.

Populația civilă care se află în zona poligonului este obligată să respecte semnificația indicativelor instalate și indicațiile personalului de pază referitoare la interdicerea pătrunderii în zona de siguranță restricționată pe timpul executării tragerilor, ridicării, mutării sau deplasării oricăror elemente de muniție și deșeuri metalice din zona poligonului sau apropierea acestuia, indiferent de natura lor.

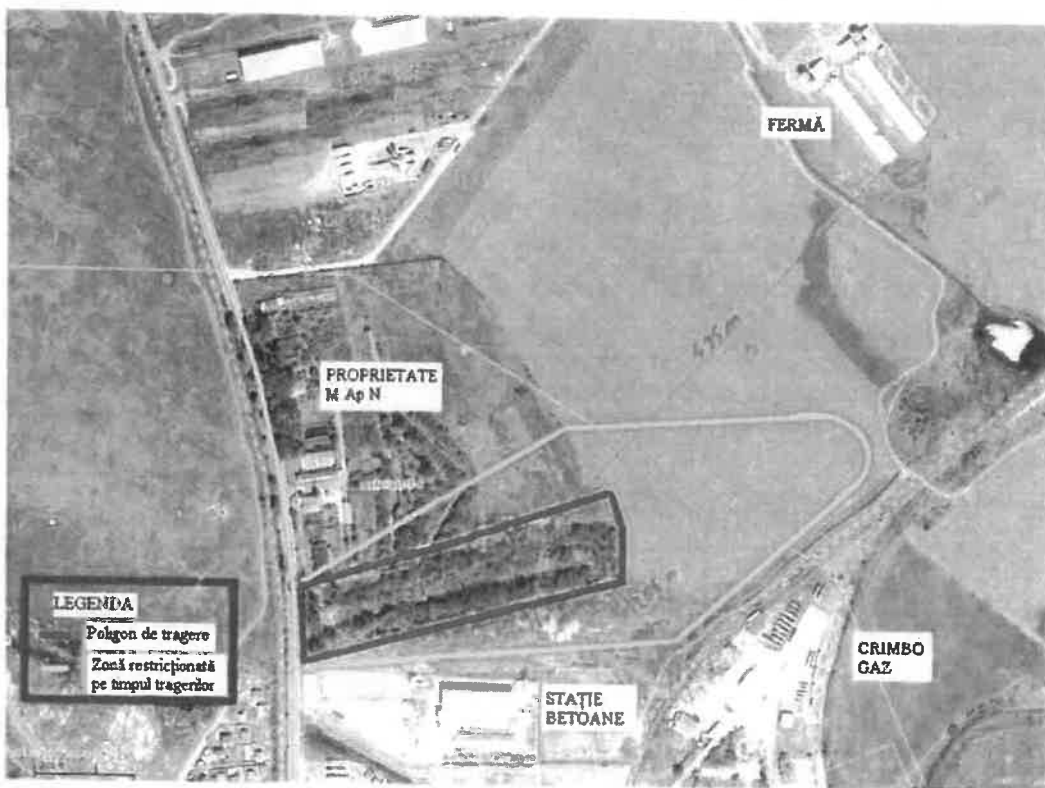

2.3 Modul de relaționare a U.M. 01877 Pantelimon cu organele administrației publice locale și agenții economici care își desfășoară activitatea în vecinătatea U.M. 01877 Pantelimon pe timpul desfășurării activităților în poligon

Am stabilit de comun acord următoarele obligații:

a) pentru U.M. 01877 Pantelimon:

- să respecte documentele de omologare privind categoriile de armament și ședințele de tragere ce se pot executa în poligon;
- să semnalizeze executarea tragerilor în conformitate cu Legea 346/2006 privind organizarea și funcționarea M.Ap.N cu modificările ulterioare, ordinul ministrului M 81/2007, SMG 96/2009:

- ziua prin ridicarea fanionului de culoare roșie;
- noaptea prin aprinderea becului de culoare roșie.
- să instaleze plăci indicatoare cu inscripția „TRECEREA INTERZISĂ - POLIGON DE TRAGERE”;
- să nu execute trageri în zilele de sâmbătă, duminică și sărbători legale;
- unitatea va înștiința în scris cu cel puțin 3-5 zile înainte, primăria Orașului Pantelimon, de executarea ședințelor de tragere în poligonul aparținând UM 01877 Pantelimon.

b) pentru Primăria Orașului Pantelimon – Județul Ilfov:

- să aducă la cunoștința vecinilor din zona poligonului semnificația indicatoarelor, a fanionului roșu și becului roșu de la poligonul de tragere mai sus menționat;
- să informeze populația din vecinătatea poligonului să respecte instrucțiunile personalului din serviciul de pază al poligonului în cazul trecerii prin zona dispunerii poligonului.

2.4 Compunerea poligonului

a. Sectorul de tragere cu armamentul de infanterie:

- dispunere: la 30 metri S de fort și 10m E față de șoseaua de centură a Bucureștiului;
- delimitare: la Est, Sud și la Vest – biută amenajată;
la Nord – biută amenajată, drum acces poligon;
- dimensiuni: lungime: 337m;
lățime: 35 m.

Zona de siguranță

- delimitare: partea superioară a biutelor de protecție;
- dimensiuni: lungime: 337m;
lățime: 35 m.

b. Sectorul de aruncare a grenadelor de mână de război:

- dispunere: la 250 metri E față de șoseaua de centură a Bucureștiului lângă biuta din NE a poligonului de trageri cu armamentul de infanterie;
- delimitare: la Sud – biuta poligonului de trageri cu armamentul de infanterie;
la Nord și Est biute de protecție;
la Vest parapet de protecție din cauciucuri uzate;
- dimensiuni: lungime: 40 m;
lățime: 20 m.

Zona de siguranță

- delimitare: partea superioară a biutelor de protecție;
partea superioară a parapetului de protecție din cauciucuri uzate;
- dimensiuni: lungime: 40 m;
lățime: 20 m.

c. Sectorul de distrugeri/sector de bază:

- dispunere: la 120 metri E față de șoseaua de centură a Bucureștiului și 35 m N de biuta din N a poligonului de trageri cu armamentul de infanterie;
- delimitare: la Sud – 30 de metri față de limita din NE a amenajării genistice;
- dimensiuni: lungime: 90 m;
lățime: 7 m.

Zona de siguranță

- delimitare: la Est, Nord și Vest partea superioară a amenajării genistice;
la Sud 100 de metri față de limita din NE a amenajării genistice;
- dimensiuni: lungime: 190 m;
lățime: 7 m.

3. EXTRAS din Protocolul încheiat între U.M. 01877 Pantelimon și Primăria Pantelimon nr. A- 2608 din 17.10.2011.

Obligațiile reciproce ce revin U.M. 01877 Pantelimon și organelor administrației publice locale pe timpul desfășurării activităților în poligon.

Între UM 01877 Pantelimon și Primăria localității Pantelimon se stabilesc următoarele obligații:

a) Pentru UM 01877 Pantelimon:

- la începutul fiecărui an calendaristic, statul major al UM 01877 Pantelimon va lua legătura cu Primăria localității Pantelimon pentru informarea și cunoașterea din timp a perioadei de desfășurare a lucrărilor agricole în perimetrul acesteia, astfel încât să se poată planifica trageri în aceste perioade. Rezultatele informării vor fi aduse la cunoștință comandantului UM 01877 Pantelimon;
- cu 1-2 ore înainte de executarea fiecărei trageri se va recunoaște terenul din zona de siguranță, se vor instala posturile de pază și observare cu personalul de serviciu din poligon;
- se vor aduce la cunoștința Primăriei localității Pantelimon a cazurilor în care au loc abateri de la regulile de comun acord stabilite;
- se vor aduce la cunoștința șefului poligonului din cazarma 1070 Pantelimon despre orice problemă, incident, neregulă sau consecință negativă pentru declanșarea sau continuarea tragerilor.

b) Pentru Primăria localității Pantelimon:

- să se anunțe comandantul UM 01877 Pantelimon despre orice problemă, incident, neregulă sau consecință negativă privind executarea tragerilor;

COMANDANTUL UNITĂȚII MILITARE 01877 PANTELIMON



Pentru detalii și informații suplimentare contactați:

- șeful poligonului de tragere: Plt.maj. Constantinescu Valentin – telefon mobil: 0766426289; telefon Star [REDACTED]
- înlocuitorul șefului de poligon: Plt.maj. Argeșeanu Victor – telefon mobil: 0724442865; telefon Star [REDACTED]

4. 1000000

10. 4000000