

INFORMARE PUBLICĂ

În conformitate cu prevederile art. 5, alin (1) din Legea nr. 544 din 12.10.2001 privind liberul acces la informațiile de interes public, Unitatea Militară nr. 01853 Capu Midia – Centrul Național de Instruire pentru Apărare Antiaeriană (C.N.I.Ap.AA) comunică următoarele informații de interes public:

Pe teritoriul Unității Militare nr. 01853 Capu Midia - Centrul Național de Instruire pentru Apărare Antiaeriană (C.N.I.Ap.AA) funcționează Poligonul Complex de Trageri care are în componere mai multe sectoare specifice de tragere și poligonul de tragere cu armamentul de infanterie.

1. AUTORIZĂRI DE FUNCȚIONARE

a) **Poligonul Complex de Trageri Capu Midia**, amplasat în cadrul imobilului cu indicativ de cazarmă 769 , județul Constanța, în apropierea localității Corbu, înscris în C.F. nr. 110412, 111144 și 111053, nr. cadastral/ topo 110412, 111144 și 111053, cu nr. 12476 din 17.02.2012, 99045 din 10.12.2012 și 99034 din 10.12.2012 este omologat, în baza Dosarului de omologare nr. A-2754 din 24.10.2013 pentru desfășurarea activităților de instrucție și trageri cu următoarele categorii de armament: sisteme de armament sol-aer, navă-aer, aer-aer, sol-sol, sol-navă, navă-navă, conform Autorizației de funcționare nr. C13115 din 01.11.2013 emisă de Statul Major al Forțelor Aeriene din cadrul Ministerului Apărării Naționale.

b) **Poligonul de tragere cu armamentul de infanterie**, amplasat în cadrul imobilului cu indicativ de cazarmă 769 , județul Constanța, în apropierea localității Corbu, înscris în C.F. nr. 110412, 111144 și 111053, nr. cadastral/ topo 110412, 111144 și 111053, cu nr. 12476 din 17.02.2012, 99045 din 10.12.2012 și 99034 din 10.12.2012 este omologat, în baza Dosarului de omologare nr. A-4070 din 29.11.2010 pentru desfășurarea ședințelor de distrugerii cu încărcătură explozivă, ședințelor de aruncarea grenadelor de mână de război și tragerilor cu următoarele categorii de armament: pistol; pistol mitralieră; pușcă; pușcă automată; pușcă mitralieră; pușcă cu lunetă; pușcă de vânătoare; mitralieră; aruncător de grenade; aruncător de grenade antitanc, conform Autorizației de funcționare nr. C17416 din 07.12.2010 emisă de Statul Major al Forțelor Aeriene din cadrul Ministerului Apărării Naționale.

2. EXTRASE DIN ACTELE DE OMOLOGARE

2.1 Extras din Actul de omologare nr. A-2754 din 24.10.2013 al Poligonului Capu Midia Planul de situație al U.M. 01853 Capu Midia

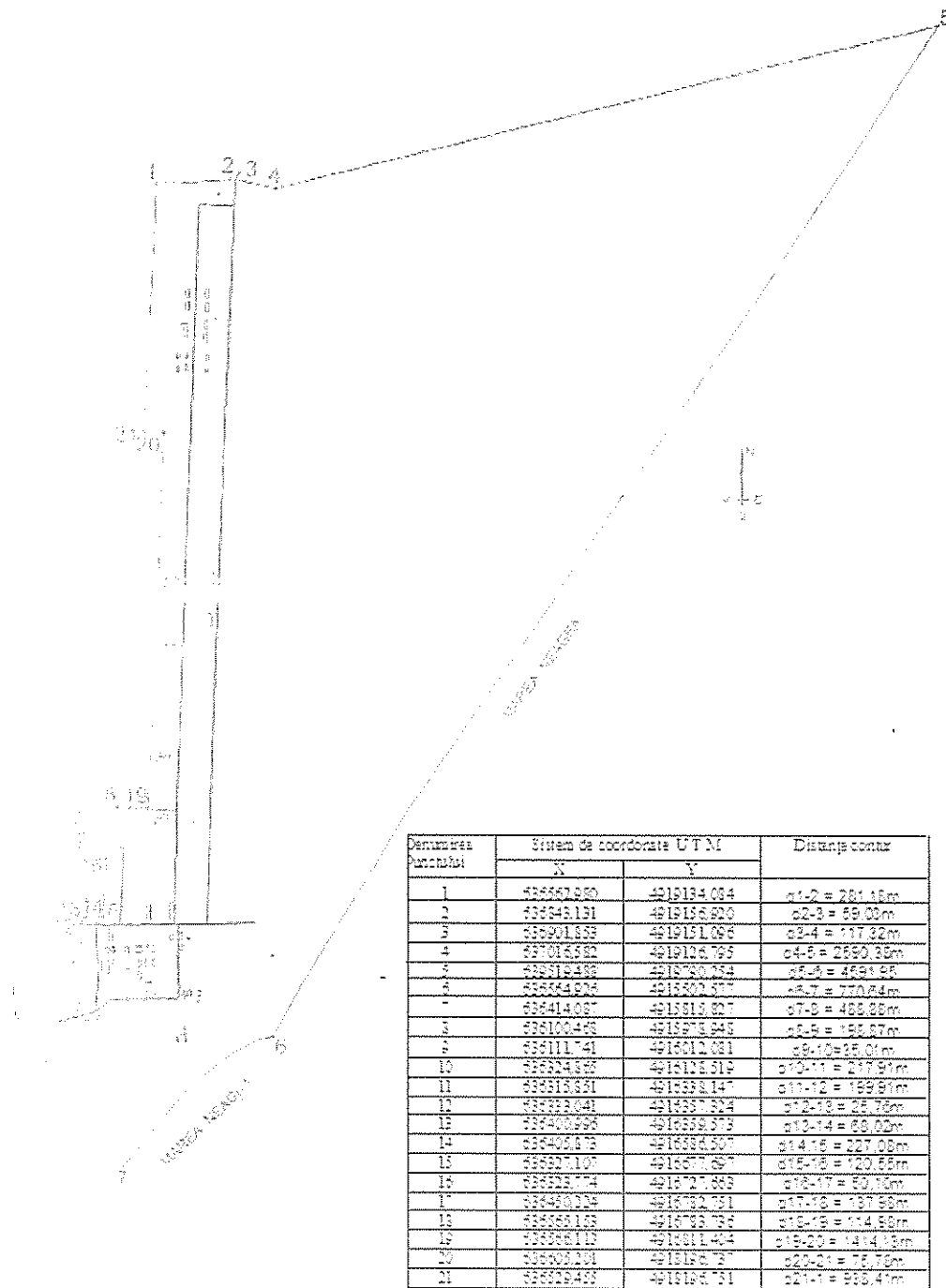

Măsurile de siguranță generale și nemijlocite

Măsurile de siguranță generală și nemijlocită se organizează și se execută cu scopul de a asigura protecția personalului și obiectivelor din zona poligonului și zonele învecinate, precum și a persoanelor, animalelor, autovehiculelor, ambarcațiunilor, navelor maritime și aeronavelor, ce apar întâmplător (neprogramat) în aceste zone, pe timpul desfășurării activităților de trageri.

Măsurile de siguranță generală se adoptă din momentul începerii tragerilor și se aplică până la terminarea activităților. Înștiințarea este realizată prin arborarea steagului galben (aprinderea becului galben).

Măsurile de siguranță nemijlocită se adoptă pe durata tragerilor, din momentul arborării steagului roșu (aprinderea becului roșu) și până în momentul terminării tragerilor.

Zona de siguranță a Poligonului Capu Midia - cuprinde spațiul terestru, aerian și maritim complementare poligonului/câmpului/sectorului de tragere propriu-zis, lateral și în adâncime, destinate captării proiectilelor/bombelor/gloantelor și schijelor în scopul prevenirii accidentelor datorate ricoșeelor, erorilor de determinare și înregistrare a elementelor de tragere și instabilității unor categorii de tehnică pe timpul tragerilor.

Zona de siguranță se compune din:

a) sectoarele de siguranță laterale situate în lungul poligonului, sectorul de siguranță laterală din dreapta fiind mai mare decât cel din stânga;

b) sectorul de siguranță din spate, denumit și sectorul de captare a proiectilelor sau gloantelor, situat în adâncime, începând de la ultimul aliniament de ținte/obiective.

Limitele exterioare ale zonei de siguranță sunt situate la cel puțin 1000 m față de orice localitate, grup social sau alte construcții de interes public, șosele cu circulație intensă, căi ferate, linii de înaltă tensiune, ferme agricole etc.

Sectoare de siguranță

a) Sectoare de siguranță pentru tragerile cu sisteme de armamente cu bătaie mai mică de 20 Km

Nr. Punct	LATITUDINE NORDICĂ			LONGITUDINE ESTICĂ		
	Grade	Minute	Secunde	Grade	Minute	Secunde
1	44	25	26	28	42	30
2	44	29	30	28	55	35
3	44	25	04,5	29	01	12
4	44	19	42	29	00	49
5	44	14	34,4	28	57	55,2
6	44	13	06	28	56	20
7	44	22	05	28	42	25

Înălțimea maximă: 15 km.

b) Sectoare de siguranță pentru tragerile cu sisteme de armamente cu bătaie mai mare de 20 Km

Nr. Punct	LATITUDINE NORDICĂ			LONGITUDINE ESTICĂ		
	Grade	Minute	Secunde	Grade	Minute	Secunde
1	44	24	00	28	42	25
2	44	29	30	28	55	35
3	44	29	33	29	31	07
4	44	24	12,75	29	31	55,4
5	44	09	01,5	29	26	43,3
6	44	04	27,5	29	22	18,7
7	44	13	33	28	51	30,5
8	44	22	05	28	42	25

Înălțimea maximă: 30 km.

Zona militară restricționată

a) Schema cu zona militară restricționată

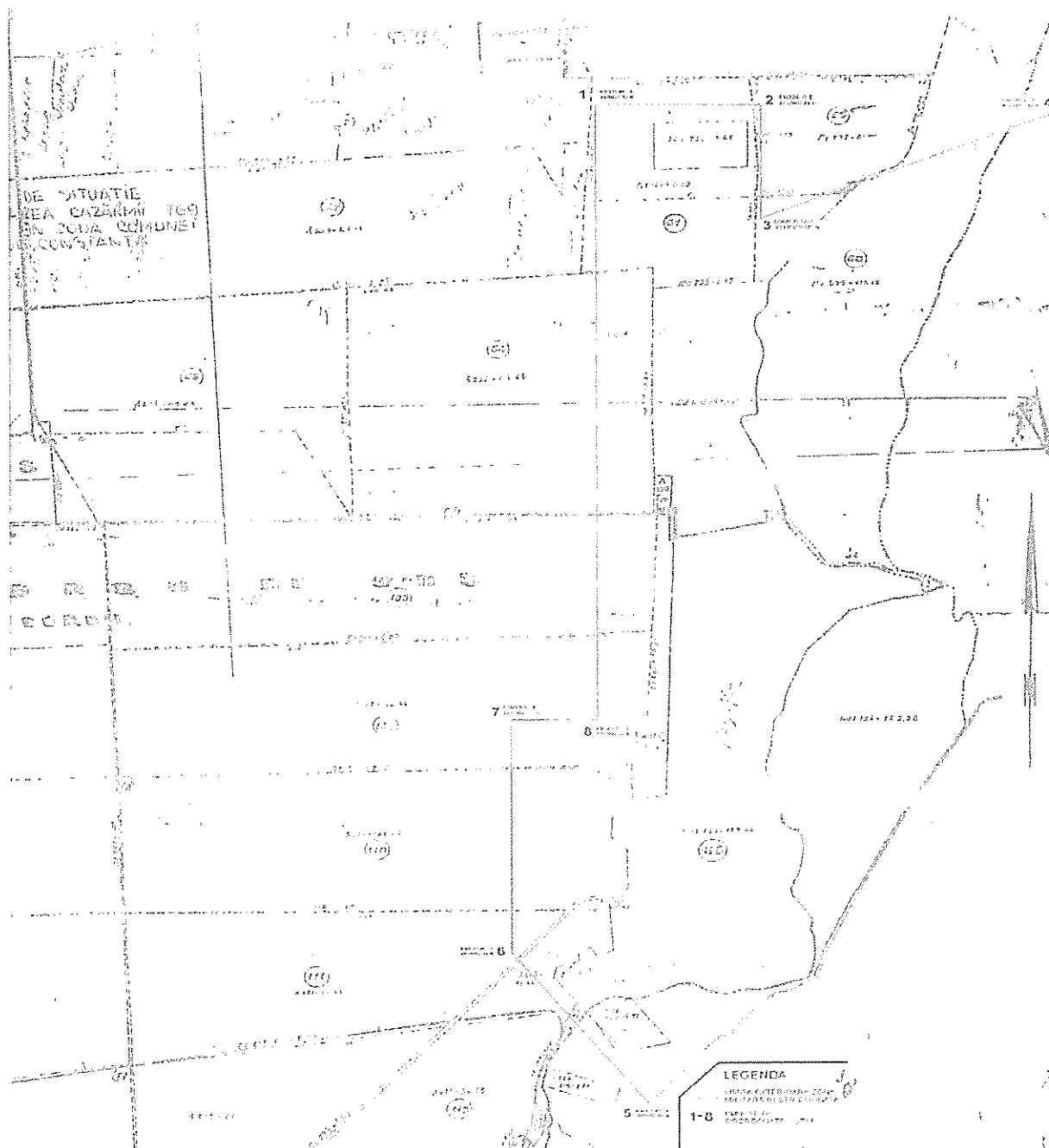

b) Coordonatele zonei militare restricționate

COORDONATE LIMITĂ EXTERIOARĂ ZONĂ MILITARĂ RESTRICTIUNATĂ		
Punct	Sistem de coordonate U.T.M.	
	X	Y
1	636425.890	4920027.130
2	636926.190	4920000.440
3	636898.660	4919369.000
4	639798.170	4920105.360
5	636457.450	4915331.930
6	636013.480	4915992.240
7	636009.870	4917106.320
8	636363.730	4917098.330

Modul de relaționare a U.M. 01853 Capu Midia cu organele administrației publice locale și agenții economici care își desfășoară activitatea în vecinătatea U.M. 01853 Capu Midia pe timpul desfășurării activităților în poligon

După primirea planurilor tragerilor în Poligonul Capu Midia, comandantul U.M. 01853 Capu Midia ia legătura cu agenții economici și cu autoritățile locale implicate în realizarea/ aplicarea/ respectarea măsurilor de siguranță pe timpul tragerilor cu cel puțin o lună înainte de începerea seriilor de tragere și ori de câte ori este nevoie, stabilind unele măsuri care privesc siguranța generală a tragerilor și perioadele când se interzice accesul personalului și diferitelor mijloace terestre, maritime și aeriene în zona poligonului. Cu această ocazie se va încheia un protocol din care să rezulte clar atribuțiile reciproce. Totodată, va solicita în scris Consiliului local pe teritoriul căruia se găsește poligonul elaborarea unei decizii cu privire la restricțiile ce trebuie respectate de locuitorii localităților din împrejurimi, pe timpul executării tragerilor.

Cu 5-10 zile înainte de începerea fiecărui tip de activitate militară cu trageri reale care se desfășoară pe teritoriul U.M. 01853 Capu Midia, comandantul U.M. 01853 Capu Midia informează, în scris, instituțiile și autoritățile locale cu care a încheiat protocoale, despre zilele de executare a activităților în poligon, durata, zona și drumurile ce se interzic precum și alte date necesare pentru prevenirea populației.

Obligațiile ce revin organelor administrației publice locale, agenților economici care își desfășoară activitatea în vecinătatea U.M. 01853 Capu Midia pe timpul desfășurării activităților în poligon, implicate în realizarea/ aplicarea/ respectarea măsurilor de siguranță pe timpul tragerilor sunt cele stabilite de comun acord în baza protocoalelor încheiate înaintea începerii anului de tragere.

2.2 Extras din Actul de omologare nr. A-4070 din 29.11.2010 al Poligonului de tragere cu armamentul de infanterie

Compunerea poligonului

1. Sectorul de tragere cu armamentul de infanterie

- *dispunere*: centrul sectorului este situat în punctul de coordonate 44°23'27" lat. N și 28°43'26" long. E;
- *delimitare*: la Nord și la Sud - biută amenajată;
la Vest - biută amenajată;
la Est - Marea Neagră.
- *dimensiuni*: lungime: 475 m;
lățime: 53 m.
- *zona de siguranță*
 - *delimitare*: limitele exterioare ale zonei de siguranță sunt situate la o distanță de aproximativ 5000 m față de centrul localității Corbu și de aproximativ 7000 m față de centrul localității Vadu;
 - *dimensiuni*: lungime: 5000 m;
lățime: 7000 m.
- *fâșii de siguranță*
 - fâșia lateral dreapta:
 - *delimitare*: 687 m Sud față de linia ce marchează latura dreaptă a sectorului de tragere;
 - *dimensiuni*: lungime 687 m;
lățime 500 m;
 - fâșia lateral stânga:
 - *delimitare*: 400 m N față de linia ce marchează latura stângă a sectorului de tragere;
 - *dimensiuni*: lungime 500 m;
lățime 500 m.

2. Sectorul de aruncare a grenadelor de mână de război

- *dispunere*: centrul sectorului este situat în punctul de coordonate 44°23'10" lat. N și 28°43'20" long. E.
- *delimitare*: la Nord - biuta ce marchează latura sudică a sectorului de tragere cu armamentul de infanterie;
la Sud - gard exterior;

- la Est - Marea Neagră;
- la Vest - incinta administrativă.
- dimensiuni: lungime: 150 m;
- lățime: 75 m.
- fâșie de siguranță dispusă în jurul șanțului-obiectiv de aruncare a grenadelor
 - delimitare: la Nord - sectorul de distrugeri;
 - la Est - Marea Neagră;
 - la Vest - drum de acces ;
 - la Sud – limita de Sud a unității.
- dimensiuni: la Nord – 280 m;
- la Est – 300 m;
- la Vest – 420 m;
- suprafață – 296,800 m².

3. Sectorul de distrugeri

- *dispunere*: centrul sectorului este situat în punctul de coordonate 44°23'11" lat. N și 28°43'12" long. E.
- fâșie de siguranță dispusă în jurul platformei de distrugere
 - delimitare: la Nord - limita de Nord a unității;
 - la Est - Marea Neagră;
 - la Vest - drum de acces;
 - la Sud - limita de Sud a unității;
- dimensiuni: la Nord – 480 m;
- la Est – 350 m;
- la Vest – 420 m;
- suprafață – 480,480 m².

Măsuri de siguranță

- asigurarea pazei poligonului;
- oprirea tragerilor în momentul în care este semnalizată prima cădere a gloanțelor în afara zonelor de siguranță stabilite;
- executarea tragerii cu armamentul de infanterie este permisă numai pe direcția și în sensul de la VEST spre EST.

Obligațiile reciproce ce revin U.M. 01853 Capu Midia și organelor administrației publice locale pe timpul desfășurării activităților în poligon

Între U.M. 01853 Capu Midia pe de o parte și de cealaltă parte Primăria comunei Corbu se stabilesc următoarele obligații:

a) Pentru U.M. 01853 Capu Midia:

- la începutul fiecărui an calendaristic, U.M. 01853 Capu Midia va lua legătura cu Primăria comunei Corbu pentru informarea și cunoașterea din timp a perioadei de desfășurare a lucrărilor agricole în vecinătate astfel încât să se poată armoniza cu tragerile din aceste perioade;

b) Pentru Primăria comunei Corbu:

- să anunțe comandantul U.M. 01853 Capu Midia despre orice problemă, incident, neregulă sau consecință negativă pentru declanșarea sau continuarea tragerilor;
- să înștiințeze populația pe timpul executării tragerilor că semnalizarea se va executa prin ridicarea fanionului (balonului) roșu și aprinderea becului roșu noaptea;
- să înștiințeze populația ca în zona de siguranță a poligonului să nu se execute lucrări temporare sau permanente și să nu se depoziteze produse inflamabile.

COMANDANTUL UNITĂȚII MILITARE 01853

Pentru detalii și informații suplimentare contactați ofițerul cu relațiile publice al Unității Militare 01853 Capu Midia, lt. Medrea Anca, la telefon 0241.765.400.

